

[제 1359 호]

2017년 3월 24일(금)

고양시보



차 례

고 시

고양시 고시 제2017-99호	도시계획시설(대로1-10호선 및 녹지56호)사업 시행자 지정 및 실시계획(변경)인가 고시	1
고양시 고시 제2017-100호	행신II-1구역 주택재건축 정비구역 지정(변경) 및 정비계획 수립(변경) 고시	3
고양시 고시 제2017-101호	도로명주소 고시	12

공 고

고양시 차량등록사업소 공고 제2017-66호	운행정지명령 자동차 공고	15
--------------------------	---------------	----

Goyang City

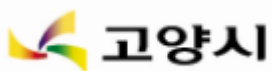

도시계획시설(대로1-10호선 및 녹지56호)사업 시행자 지정 및 실시계획(변경)인가 고시

1. 우리시 중산동 1759번지 일원 교통소음 저감을 통한 쾌적한 주거단지 유지를 위해 한국토지주택공사로부터 도시계획 시설(방음벽 설치 : 대로1-10호선 및 녹지56호)사업 시행자 지정 및 실시계획인가 서류가 신청되어,
2. 『국토의 계획 및 이용에 관한 법률』 제86조 및 제91조 규정에 따라 다음과 같이 사업시행자 지정 및 실시계획 (변경) 인가 고시합니다.
2. 관계도서는 고양시청 도시정비과(☎031-8075-3143)에 비치하고 있습니다.

2017년 3월 24일

고 양 시 장

1) 시행자 지정 및 실시계획인가 내용

가. 사업시행자의 성명 및 주소

- 성명 : 한국토지주택공사 인천지역본부
- 주소 : 인천광역시 남동구 논현로 46번길 23(논현동)

나. 사업시행지의 위치

- 고양시 일산동구 중산동 1759번지 일원

다. 사업의 종류 및 명칭

- 종류 : 도시계획시설(대로1-10 및 녹지56호) 방음벽 설치사업
- 명칭 : 고양일산2지구 하늘마을 6단지 방음벽 설치사업

라. 사업의 면적 또는 규모

- 도 로

구 분	규 모				연 장(m)	기 점	종 점	비 고
	등급	류별	번호	폭원				
결정	대로	1	10	35~47.5	5,578	광로3-7 주교동 270-33	대로3-11 중산동184-9	
금회시행	대로	1	10	35~47.5	5,578	광로3-7 주교동 270-33	대로3-11 중산동184-9	

마. 사업의 착수 및 준공예정일

- 착수일 : 실시계획 인가일
- 준공예정일 : 2017. 06. 30

바. 수용 또는 사용할 토지 및 건물의 소재지·지번·지목 및 면적, 소유권과 소유권외의 권리의 명세 및 그 소유자·권리자의 성명·주소 : “별첨”

2) 관계도면 : “계재생략”

○ 수용 또는 사용할 토지조서

연번	소재지	지번	지목	면적(㎡)		소유자		관계인		비고
				지적	편입	성명	주소	성명	주소	
합 계				1,738.1	476	-	-	-	-	
1	중산동	1759	공	1,529.6	332	고양시	고양시 덕양구 주교동 고양시청로 10	-	-	지적분할 완료되었으나, 대장에 아직 반영되지않음 지적분할
2	중산동	1760	공	208.5	144	고양시	고양시 덕양구 주교동 고양시청로 10			완료되었으나, 대장에 아직 반영되지않음

※ 사업부지는 현재 도시관리계획 변경(공원→도로) 및 지적분할 완료되었으나, 대장상 지목이 아직 반영(도로) 되지 않은 상황임

행신 II-1구역 주택재건축 정비구역 지정(변경) 및 정비계획 수립(변경) 고시

고양시 고시 제2010-48(2010.03.09.)호로 지정고시된 고양시 덕양구 행신동 173-1번지 일원의 『행신동 II-1주택재건축정비구역』에 대하여 『정비구역 지정(변경) 및 정비계획(변경)』 수립하여 「도시 및 주거환경정비법」 제4조 제6항 규정에 따라 고시 합니다.

2017년 3월 24일

고 양 시 장

1. 정비사업의 명칭 : 행신동 II-1구역 주택재건축 정비사업

2. 정비구역 명칭 및 면적(변경)

1) 정비구역 결정(변경) 조서

구 분	정비사업의 구분	구역의 명칭	위 치	면 적(㎡)			비고
				기정	변경	변경후	
변 경	주택재건축 정비사업	행신 II-1구역 주택재건축 정비구역	고양시 덕양구 행신동 173-1번지 일대	13,087.58	감) 25.58	13,062.00	-

2) 정비구역 결정(변경) 사유서

변 경 사 유
◦ 지구계 측량에 따라서 면적을 정정하고, 주택수요를 반영한 대형평수의 소형전환, 높이 변경, 용적률 상향, 건축배치계획 변경 등을 주요내용으로 정비계획 변경을 통해 토지이용 효율의 극대화 및 사업성을 향상하여 주거환경을 개선하고 도시환경의 질을 높이고자 함

3. 용도지역 결정에 관한 사항(변경)

1) 용도지역 결정(변경) 조서

구 분		면 적(㎡)			구성비(%)	비 고
		기 정	변 경	변경후		
주거지역	제2종일반주거지역	13,087.58	감) 25.58	13,062.00	100.0	-

2) 용도지역 결정(변경) 사유서

위 치	용도지역	면 적(㎡)		변경사유
		기 정	변 경	
고양시 덕양구 행신동 173-1번지 일대	제2종일반주거지역	13,087.58	13,062.00	◦ 지구경계측량 반영에 따른 사업구역 면적 조정

4. 토지이용계획(변경)

구 분	명 칭	면 적(㎡)			비 율(%)	비 고
		기 정	변 경	변경후		
합 계		13,087.58	감) 25.58	13,062.00	100.00	-
정비기반 시 설	소 계	893.96	증) 13.54	907.50	6.95	-
	도 로	893.96	증) 13.54	907.50	6.95	-
획 지	소 계	12,193.62	감) 39.12	12,154.50	93.05	-
	주거용지(공동주택)	12,193.62	감) 39.12	12,154.50	93.05	-

5. 도시계획시설(정비기반시설)의 결정에 관한 사항(변경없음)

1) 도 로

○ 도로 변경결정 조서

결정 구분	규 모				기능	연장 (m)	위 치		사용 형태	주요 경과지	최초 결정일	비 고
	등급	류별	번호	폭원 (m)			기점	종점				
기정	종로	1	78	24~27	보조 간선 도로	536	행신동 181-6답	행신동 248-10답	일반 도로	-	2003.11.12. (건고 제267호)	-
기정	소로	2	71	8	국지 도로	174	대1-8 (행신동 1019도)	소3-87 (행신동 174-24전)	일반 도로	-	2006.02.26. (경고 제5206호)	-
기정	소로	2	72	8~11	국지 도로	238	소3-87 (행신동 232-4대)	소3-87 (행신동 205-37임)	일반 도로	-	1978.03.21. (고고 제14호)	-
기정	소로	2	294	8	국지 도로	376	소2-72 (행신동 234-5대)	소2-78 (행신동 282-71임)	일반 도로	-	2006.02.26. (경고 제5206호)	-
기정	소로	3	87	8~11	국지 도로	498	행신동 173-4	행신동 1045도	일반 도로	-	1978.03.21. (고고 제14호)	-
기정	소로	3	88	6~10	국지 도로	250	행신동 1019도	행신동 206-1	일반 도로	-	1978.03.21. (고고 제14호)	-

2) 공 원

○ 공원 확보 근거

- 2010 고양시 도시·주거환경정비기본계획에 의해서 도보권내 500㎡이내에 공원이 있는 경우 공원, 녹지를 다른 공공시설(도로, 광장 등)로 대체 가능하여 개방형 광장으로 조성 결정됨(고양시 고시 제2010-48호, 2010.03.09.)

구 분		내 용	산출 근거
기 정	· 구역면적의 5%	$13,087.58\text{m}^2 \times 5\% = 654.4\text{m}^2$	2010 고양시 도시·주거환경정비기본계획
	· 1세대당 2㎡	$236\text{세대} \times 2\text{m}^2 = 472.0\text{m}^2$	
변 경	· 증가되는 계획 인구 1인당 3㎡	$27\text{인} \times 3\text{m}^2 = 81\text{m}^2$ (계획 719인 - 기존 692인=27인)	2020 고양시 도시·주거환경정비기본계획
계 획	· 개방형 광장 879.68㎡ 확보 ($879.68\text{m}^2 > 81\text{m}^2$)		2010 고양시 도시·주거환경정비기본계획

6. 가구 및 획지에 관한 계획(변경)

구 분	획 지			비 고
	위 치	면 적(㎡)		
		기정	변경	
합 계		13,087.58	13,062.00	
획지1 (공동주택용지)	행신동 173-1번지 일원	12,193.62	12,154.50	정비기반시설면적 6.95%(기부채납도로)
획지2 (도로용지)	행신동 206-1번지 일원	893.96	907.50	

7. 공동이용시설 설치계획(변경)

○ 기 정

구 분	의무대상	기 준	법 정 (㎡, 개소)	계 획 (㎡, 개소)	비 고	
		소요면적 산정방법				
주 택 권 설 치 준 동 에 관 한 규 정	관리사무소	50세대이상	<ul style="list-style-type: none"> ◦ $10\text{m}^2 + (236 - 50\text{세대}) \times 0.05\text{m}^2$ ◦ 100㎡초과시 100㎡로 설치가능 	19.3	20	-
	어린이 놀이터	50세대이상	<ul style="list-style-type: none"> ◦ $300\text{m}^2 + (236 - 100\text{세대}) \times 1.0\text{m}^2$ ◦ 1개소의 면적 200㎡ 이상 	436	444.9	-
	근린 생활시설	-	<ul style="list-style-type: none"> ◦ $236 \times 6\text{m}^2$ 이하 ◦ 500㎡미만시 500㎡로 설치가능 	1,416이하	960	-
	주민 운동시설 (실외체육시설)	500세대이상	◦ $300\text{m}^2 + [(\text{건립세대수} - 500\text{세대}) / 200\text{세대}] \times 150\text{m}^2$	해당없음	-	-
	경로당	100세대이상	<ul style="list-style-type: none"> ◦ $20\text{m}^2 + (236 - 150\text{세대}) \times 0.1\text{m}^2$ ◦ 300㎡초과시 300㎡로 설치가능 	28.6	30	-
	주민 공동시설	300세대이상	<ul style="list-style-type: none"> ◦ $50\text{m}^2 + (\text{건립세대수} - 300\text{세대}) \times 0.1\text{m}^2$ ◦ 300㎡ 초과시 300㎡로 설치가능 	해당없음	-	-
	보육시설	500세대이상	◦ 모든단지, 21인×4.29㎡	90.1	96.0	-
	문고	300세대이상	◦ 33㎡이상, 6석이상, 1,000권 이상	해당없음	34.0	-
기 본 계 획	문고	1개소 설치			34.0	-
	보육시설	1개소 설치			96.0	-
	경로당	1개소 설치			30.0	-

○ 변경

구분	기준			법정 (㎡)	계획 (㎡)	비고	
	의무대상	소요면적 산정방법					
주택건설기준 등에 관한 규정	관리사무소	50세대이상	<ul style="list-style-type: none"> 10㎡+(272-50세대)×0.05㎡ 100㎡초과시 100㎡로 설치가능 	21.10	36.67	-	
	근린 생활시설	-	-	-	665.5		
	주민 공동 시설	합계		<ul style="list-style-type: none"> 세대당 3.125㎡이상 - 272 × 3.125 = 850㎡ 	850이상	895.56	-
		경로당	150세대 ~ 300세대	<ul style="list-style-type: none"> 경로당, 어린이놀이터설치 (150~300세대의 경우) - 경로당 50+(272 × 0.1) = 77.2 경로당, 어린이놀이터, 어린이집 설치(300~500세대의 경우) 경로당, 어린이놀이터, 어린이집, 주민운동시설, 작은도서관 설치(500세대 이상의 경우) 		109.39	
		어린이 놀이터				602.00	-
		어린이 집 (보육 시설)				128.56	-
		주민 운동 시설				-	-
	작은 도서관				55.61	-	
유치원	2,000세대이상	<ul style="list-style-type: none"> 해당 없음 	-	-	-		

주) 관련조항의 삭제로 인해 일부 시설은 설치할 의무 없음

8. 기존건축물의 정비 및 개량 계획(변경)

결정구분	구역구분		가구 또는 획지 구분		위 치	정비개량계획(동)					비 고
						계	존 치	개 수	철거후 신 축	철거 이주	
	명 칭	면적 (㎡)	명 칭	면적 (㎡)							
기 정	행신 II-1구역 주택재건축 정비구역	13,087.58	획지1	12,193.62	행신동 173-1번지 일원	22	-	-	22	-	
변 경	행신 II-1구역 주택재건축 정비구역	13,062.00	획지1	12,154.50	행신동 173-1번지 일원	22	-	-	22	-	

9. 건축물의 주용도, 건폐율, 용적률, 높이에 관한 계획(변경)

1) 건축물의 용도 및 규모에 관한 계획

○ 기 정

도면 번호	위 치	구 분	계 획 내 용	비고
①	덕양구 행신동 173-1번지 일원	허용용도	◦ 공동주택 및 부대복리시설	-
		불허용도	◦ 허용용도 이외의 용도	-
		건 폐 율	◦ 22.43%이하	-
		용 적 률	◦ 228.99%이하	-
		높 이	◦ 70m 이하(평균:15층)	-
		배 치	◦ 공동주택 1동의 길이는 4호 연립 이내 ◦ 단지중앙부에 휴게공간의 조성 권장 ◦ 24m 도로변으로부터 폭40m 구간 직각배치 ◦ 공공조경 설치 및 보행환경 개선	-
		형 태	◦ 입면적은 최고 3,500㎡ 이하	-
		색 채	◦ 주조색 : 밝은색의 2차색 이상의 혼합색 ◦ 보조색 : 2가지 이내의 2차색 이상의 혼합색 ◦ 강조색 : 원색 도는 강한색	-
건축한계선	◦ 2m	-		

○ 변 경

도면 번호	위 치	구 분	계 획 내 용	비고
①	덕양구 행신동 173-1번지 일원	허용용도	◦ 공동주택 및 부대복리시설	-
		불허용도	◦ 허용용도 이외의 용도	-
		건 폐 율	◦ 23.94% (정비계획상 30%이하)	-
		용 적 률	◦ 229.82% (상한 230% 이하)	-
		높 이	◦ 70m 이하(평균:17층)	-
		배 치	◦ 단지중앙부에 휴게공간의 조성 권장 ◦ 공공조경 설치 및 보행환경 개선	-
		형 태	◦ 입면적은 최고 3,500㎡ 이하	-
		색 채	◦ 주조색 : 밝은색의 2차색 이상의 혼합색 ◦ 보조색 : 2가지 이내의 2차색 이상의 혼합색 ◦ 강조색 : 원색 도는 강한색	-
		건축한계선	◦ 1~3m	-

2) 인구, 세대수 및 주택규모별 건설계획

○ 기 정

구 분		공 동 주 택				비 고
		합 계	60㎡ 이하	60~85㎡ 이하	85㎡ 초과	
인구수(인)	현 황	692	659	33	-	-
	계 획	630	-	491	139	2.67인/세대
세대수(세대)	현 황	186	182	4	-	-
	계 획	236	-	184	52	50세대 증가

주) 본 대상지의 인구 및 세대수는 건축계획에 따라 변경될 수 있음

○ 변 경

구 분		공 동 주 택				비 고
		합 계	60㎡ 이하	60~85㎡ 이하	85㎡ 초과	
인구수(인)	현 황	692	659	33	-	-
	계 획	719	349	370	-	2.64인/세대
세대수(세대)	현 황	186	182	4	-	-
	계 획	272	132	140	-	86세대 증가

주) 본 대상지의 인구 및 세대수는 건축계획에 따라 변경될 수 있음

3) 건축물의 건축선에 관한 계획

○ 기 정

도면번호	위 치	계획내용	비 고
①	◦ 소로3-88	◦ 건축 한계선 : 2m	◦ 공공조경 설치
②	◦ 소로3-87	◦ 건축 한계선 : 2m	◦ 차도(가감속차선) 및 공공조경 설치
③	◦ 소로2-72	◦ 건축 한계선 : 2m	◦ 차도(가감속차선) 및 보도 설치

주) 건축한계선이 지정된 대지에는 건축물의 지상부분이 건축한계선의 수직면을 넘어서 건축할 수 없으며, 건축한계선에 의해 후퇴된 부분 중 보도 및 차도로 이용되는 부분에는 통행에 지장을 주는 담장 및 기타 이와 유사한 일체의 시설물을 설치할 수 없음

○ 변 경

도면번호	위 치	계획내용	비 고
①	◦ 소로3-88	◦ 건축 한계선 : 3m	◦ 공공조경 설치
②	◦ 소로3-87	◦ 건축 한계선 : 3m	◦ 차도(가감속차선) 및 공공조경설치
③	◦ 소로2-72	◦ 건축 한계선 : 1~3m	◦ 차도(가감속차선) 및 보도설치

주) 건축한계선이 지정된 대지에는 건축물의 지상부분이 건축한계선의 수직면을 넘어서 건축할 수 없으며, 건축한계선에 의해 후퇴된 부분 중 보도 및 차도로 이용되는 부분에는 통행에 지장을 주는 담장 및 기타 이와 유사한 일체의 시설물을 설치할 수 없음

10. 도시경관과 환경보전 및 재난방지에 관한 계획(변경없음)

구 분	계 획 내 용	비 고
도시경관	<ul style="list-style-type: none"> 원경, 중경, 연접부에 대한 도시경관형성 단지내 쾌적한 주거환경 개선을 위한 기준 제시 	결정도서에 별도 첨부
환경보전	<ul style="list-style-type: none"> 환경영향을 최소화하기 위해 공사시 가배수로 및 침사지 등을 설치하고 공사차량의 운행에 따른 비산먼지를 억제하기 위하여 주기적 살수 및 세륜·세차시설설치, 운영시 발생하는 오수는 하수종말처리장에 연계처리하고, 난방 및 취사에 사용되는 사용연료는 청정연료를 사용함으로써 대기오염물질 배출억제, 발생 폐기물은 분리수거 후 고양시 폐기물 처리계획에 의거 처리할 계획이며, 사업완료시까지 사후환경관리를 철저히 행함으로써 본 사업시행에 따른 환경에의 영향을 최소화하여 사업의 목적에 부합되는 결과를 얻을 수 있도록 최선을 다할 계획임 	환경성검토결과에 별도 첨부
재난방지	<ul style="list-style-type: none"> 돌발 기상이변에 의한 홍수 등을 대비한 지반조성계획 수립 	환경성검토결과에 별도 첨부

11. 정비구역 주변의 교육환경 보호에 관한 계획(변경없음)

구 분	계 획 내 용	비고														
공사시	<ul style="list-style-type: none"> 생활소음·진동의 규제 <ul style="list-style-type: none"> 소음진동규제법 제23조에 따라 시장·군수·구청장은 주민의 정온한 생활환경을 유지하기 위하여 사업장 및 공사장 등에서 발생하는 소음·진동을 규제 생활소음·진동의 규제기준 <ul style="list-style-type: none"> 생활소음 규제기준 <table border="1" style="width: 100%; text-align: center;"> <thead> <tr> <th>구 분</th> <th>아침, 저녁 (05:00~08:00, 18:00~22:00)</th> <th>낮 (08:00~18:00)</th> <th>밤 (22:00~05:00)</th> </tr> </thead> <tbody> <tr> <td>주거지역내 공사장</td> <td>60dB(A) 이하</td> <td>65dB(A) 이하</td> <td>50dB(A) 이하</td> </tr> </tbody> </table> <p>주) 공사장 소음진동 관리 지침서(환경부) 비고) 주거지역, 「조·중등교육법」 및 「고등교육법」에 다른 학교, 「도서관 및 독서진흥법」에 다른 공공도서관의 부지경계로부터 직선거리 50m이내의 지역은 공유일에 한하여 -5dB을 규제기준에 보정함</p> <ul style="list-style-type: none"> 생활진동 규제기준 <table border="1" style="width: 100%; text-align: center;"> <thead> <tr> <th>구 분</th> <th>주 간</th> <th>심 야</th> </tr> </thead> <tbody> <tr> <td>주거지역</td> <td>65dB(V) 이하</td> <td>60dB(V) 이하</td> </tr> </tbody> </table> <p>주) 공사장 소음진동 관리 지침서(환경부)</p>	구 분	아침, 저녁 (05:00~08:00, 18:00~22:00)	낮 (08:00~18:00)	밤 (22:00~05:00)	주거지역내 공사장	60dB(A) 이하	65dB(A) 이하	50dB(A) 이하	구 분	주 간	심 야	주거지역	65dB(V) 이하	60dB(V) 이하	-
	구 분	아침, 저녁 (05:00~08:00, 18:00~22:00)	낮 (08:00~18:00)	밤 (22:00~05:00)												
	주거지역내 공사장	60dB(A) 이하	65dB(A) 이하	50dB(A) 이하												
	구 분	주 간	심 야													
주거지역	65dB(V) 이하	60dB(V) 이하														
<ul style="list-style-type: none"> 소음·진동 발생 저감대책 <ul style="list-style-type: none"> 저소음·저진동 건설기계 및 공법의 선정 <ul style="list-style-type: none"> 소음진동규제법시행규칙(제33조)에서는 ‘환경기술개발 및 지원에 관한 법률(제20조제1항)’의 규정에 따라 환경표지의 인증을 받은 건설기계와 ‘소음진동규제법(제49조2)’의 규정에 따른 소음도 표지를 부착한 건설기계를 사용 이동성이 낮은 건설기계의 현장 방음대책 <ul style="list-style-type: none"> 항타기, 굴삭기 등 발생소음이 크고 이동성이 낮은 건설기계의 경우 건설기계 근접하여 이동식 방음벽 또는 방음커버 등을 활용함으로써 소음저감효과를 높임 등·하교시 안전한 통학로가 확보되도록 임시 통학로 설치 공사에 따르는 분진 등의 피해를 방지하기 위하여 살수장치 설치 등의 조치를 강구 																
<ul style="list-style-type: none"> 학교주변구역임을 표지판 등으로 공지하고 경적 등의 피해가 발생되지 않도록 하며, 진입도로 주변으로 횡단보도 및 과속방지턱 등의 교통시설을 설치하여 안전한 통학로 확보 	-															

12. 정비사업시행 시행방법(변경없음)

- 도시 및 주거환경정비법에 의한 주택재건축사업

13. 정비사업 예정시기(변경)

- 기 정 : 정비구역지정 고시가 있는 날로부터 4년 이내 사업시행 인가
- 변 경 : 정비구역지정(변경) 고시가 있는 날로부터 4년 이내 사업시행 인가

14. 정비사업시행으로 시행 예정자(변경없음)

- 행신 II-1구역 주택재건축정비사업조합

15. 정비사업시행으로 증가할 것으로 예상되는 세대수(변경)

- 기 정

구 분	현 황	계 획	증가되는 세대 및 인구수	비 고
세대수(세대)	186	236	50세대 증가	세대당 2.67인 적용
인구수(인)	692	630	62인 감소	

주) 현황 세대수는 주민등록상 거주 가구수임

주) 본 대상지의 인구 및 세대수는 건축계획에 따라 변경될 수 있음

- 변 경

구 분	현 황	계 획	증가되는 세대 및 인구수	비 고
세대수(세대)	186	272	86세대 증가	세대당 2.64인 적용
인구수(인)	692	719	27인 증가	

주) 현황 세대수는 주민등록상 거주 가구수임

주) 본 대상지의 인구 및 세대수는 건축계획에 따라 변경될 수 있음

16. 관계도서 열람

- 관계도서는 일반인이 열람할 수 있도록 고양시 도시재생과(주소: 고양시 덕양구 시청로 10 제1별관 4층, 전화 : 031-8075-3180)에 비치하고 있습니다.

정비계획구역 결정도

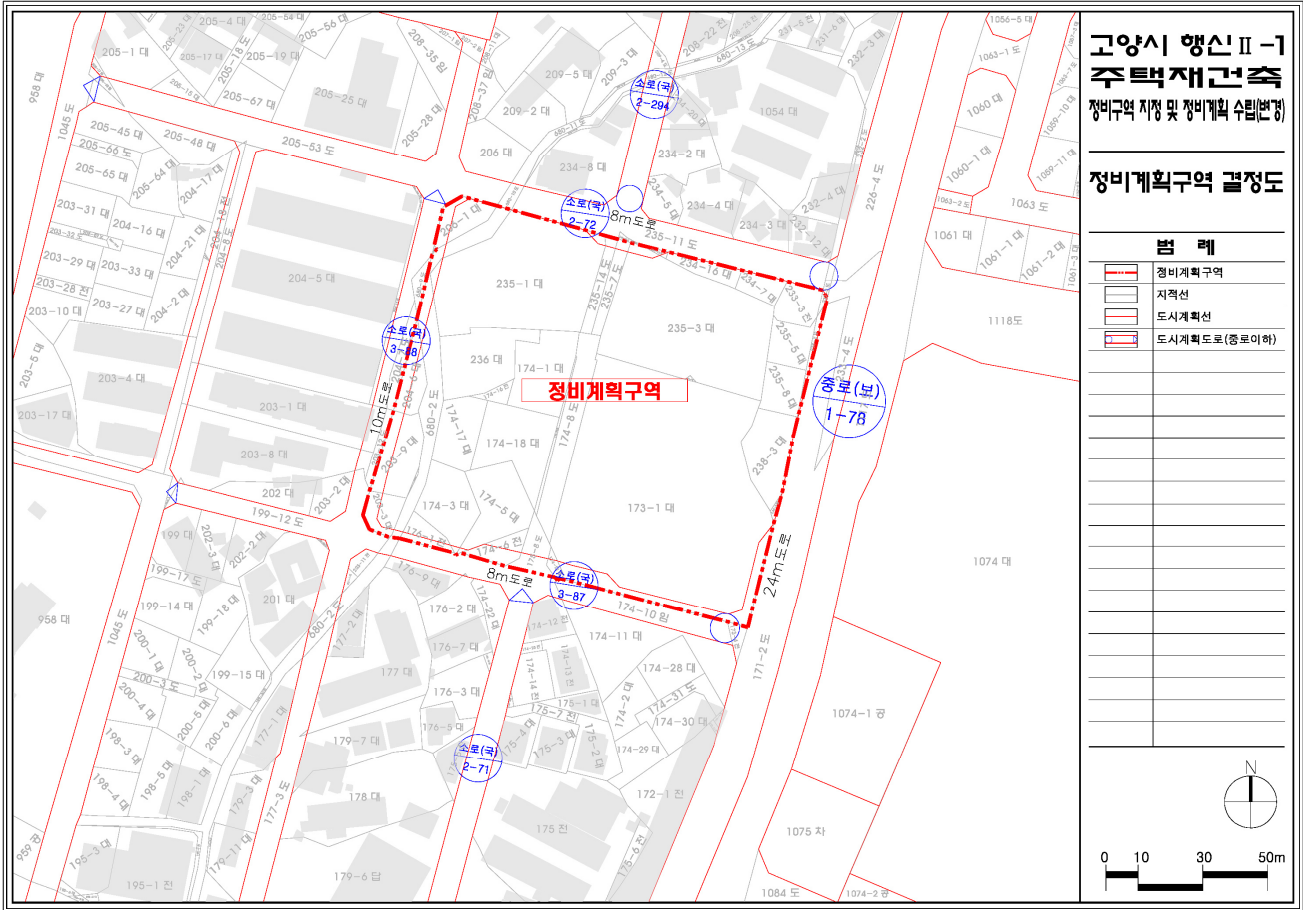

고양시 행신II-1
주택재건축
정비구역 지정 및 정비계획 수립(현행)

정비계획구역 결정도

범례	
	정비계획구역
	지적선
	도시계획선
	도시계획도로(중요이차)

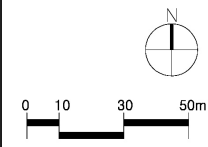

도로명주소 고시

도로명주소법 제18조제2항 및 같은법 시행령 제23조, 제24조제1항, 제25조에 의거 건물 등에 도로명주소 부여·폐지한 도로명주소를 다음과 같이 고시합니다.

2017년 3월 24일

고 양 시 장

- 도로명주소 : 경기도 고양시 덕양구 덕은로 25 외 30건

종전주소	도로명주소	도로명 고시일	도로명주소 부여일
별 지 참 조			
폐지 도로명주소		폐지일자	폐지사유
별 지 참 조			

※ 고시내용 및 기타 자세한 사항은 고양시청 토지정보과(☎8075-3096~8)에 문의 또는 새주소 안내 홈페이지(www.juso.go.kr)에서 열람하시기 바랍니다.

- 도로명주소 사용 및 공부상 주소전환

- 도로명주소는 2017. 3. 24.일 고시 후 도로명주소법 제19조제1항에 의거 공법관계에 있어서 주소로 사용됩니다.
- 공공기관에서 비치·관리하고 있는 각종 공부상 주소(소재지)는 해당기관에서 도로명주소로 변경합니다.

- 도로명주소 변경 등

- 도로명 또는 건물번호의 변경은 도로명주소법 시행령 제7조의3 및 제9조에서 정한 절차에 따라 신청할 수 있습니다.
- 도로명은 도로명주소법 시행령 제7조제7항에 의거 당해 도로명이 고시된 날부터 3년이 지난 후에 변경할 수 있습니다.

- 참고사항

- 금번 폐지된 도로명주소는 주소로써 사용할 수 없으며, 건물 신축 등에 따라 새로이 도로명주소를 부여하였습니다.
- 공동주택의 경우 종전주소의 공동주택명, 동·호와 도로명주소의 상세주소는 공법관계의 각종 공부상 기재된 주소로 한다.

고양시 도로명주소 신규고시 조서

연 번	종 전 주소	도 로 명 주 소	도 로 명 주 소 고시일	도 로 명 고 시 일	부 여 사 유	비 고
1	경기도 고양시 덕양구 덕은동 209-3, 209-17	경기도 고양시 덕양구 덕은로 25 (덕은동)	20170324	20000727	법정동 명칭을 도로명에 적용	
2	경기도 고양시 덕양구 지축동 210-4, 210-2	경기도 고양시 덕양구 종고개길 76 (지축동)	20170324	20090710	지명인용	
3	경기도 고양시 덕양구 도내동 723-12	경기도 고양시 덕양구 중앙로 341-45 (도내동)	20170324	20090710	고양시 중앙을 통과하는 도로	
4	경기도 고양시 덕양구 도내동 723-63	경기도 고양시 덕양구 중앙로 341-46 (도내동)	20170324	20090710	고양시 중앙을 통과하는 도로	
5	경기도 고양시 덕양구 도내동 826-3, 833-3	경기도 고양시 덕양구 도내로 80 (도내동)	20170324	20090911	고유지명을 도로명에 적용	
6	경기도 고양시 덕양구 대장동 498-53	경기도 고양시 덕양구 호수로 202-12 (대장동)	20170324	20090911	호수공원의 명칭을 도로명에 적 용	
7	경기도 고양시 덕양구 대장동 498-17	경기도 고양시 덕양구 호수로 202-8 (대장동)	20170324	20090911	호수공원의 명칭을 도로명에 적 용	
8	경기도 고양시 덕양구 덕은동 111	경기도 고양시 덕양구 대덕로 20-10 (덕은동)	20170324	20090911	행정동 명칭을 도로명에 적용	
9	경기도 고양시 덕양구 현천동 5-4	경기도 고양시 덕양구 대덕로82번길 70 (현천동)	20170324	20100126	대덕로 시점에서 820m에 위치 한 도로	
10	경기도 고양시 덕양구 고양동 339, 339-1	경기도 고양시 덕양구 대양로285번길 61 (고양동)	20170324	20100126	대양로 시점에서 2850m에 위치 한 도로	
11	경기도 고양시 덕양구 동산동 56-2	경기도 고양시 덕양구 고양대로 1978번길 38 (동산동)	20170324	20100126	고양대로 시점에서 19780m에 위치한 도로	
12	경기도 고양시 덕양구 고양동 981-2	경기도 고양시 덕양구 푸른마을로120번길 57 (고양동)	20170324	20100126	푸른마을로 시점에서 1200m에 위치한 도로	
13	경기도 고양시 덕양구 고양동 981-3	경기도 고양시 덕양구 푸른마을로120번길 55 (고양동)	20170324	20100126	푸른마을로 시점에서 1200m에 위치한 도로	
14	경기도 고양시 일산동구 풍동 1237-4	경기도 고양시 일산동구 숲속마을로 120 (풍동)	20170324	20080218	숲속마을 명칭을 도로명에 적용	
15	경기도 고양시 일산동구 식사동 832-7	경기도 고양시 일산동구 무궁화로 370 (식사동)	20170324	20081010	옛 대통령 사저 앞을 지나는 도 로	
16	경기도 고양시 일산동구 식사동 500-1, 500-3, 500-4, 500-5	경기도 고양시 일산동구 고양대로 1143 (식사동)	20170324	20090911	고양시의 대표적인 도로로서 고 양명칭을 도로명에 적용	
17	경기도 고양시 일산동구 사리현동 114-1, 114-2	경기도 고양시 일산동구 공릉천로 7 (사리현동)	20170324	20090911	고유지명을 도로명에 적용	

18	경기도 고양시 일산동구 사리현동 455-7	경기도 고양시 일산동구 성현로513번길 18-1 (사리현동)	20170324	20100126	성현로 시점에서 5130m에 위치 한 도로
19	경기도 고양시 일산동구 성석동 1418, 1418-10, 1418-12	경기도 고양시 일산동구 고봉로551번길 11-65 (성석동)	20170324	20100126	고봉로 시점에서 5510m에 위치 한 도로
20	경기도 고양시 일산동구 성석동 1418-7, 1418-9, 1418-11	경기도 고양시 일산동구 고봉로551번길 11-67 (성석동)	20170324	20100126	고봉로 시점에서 5510m에 위치 한 도로
21	경기도 고양시 일산동구 성석동 1418-2, 1418-3, 1418-6	경기도 고양시 일산동구 고봉로551번길 11-69 (성석동)	20170324	20100126	고봉로 시점에서 5510m에 위치 한 도로
22	경기도 고양시 일산동구 식사동 1518	경기도 고양시 일산동구 위시티로 55-13 (식사동)	20170324	20110715	식사지구내 마을명칭을 도로명 에 적용
23	경기도 고양시 일산서구 덕이동 261	경기도 고양시 일산서구 경의로 835-10 (덕이동)	20170324	20090824	옛 철도명칭을 도로명에 적용
24	경기도 고양시 일산서구 구산동 1841	경기도 고양시 일산서구 범곡길 434-25 (구산동)	20170324	20090911	법정동 명칭을 도로명에 적용
25	경기도 고양시 일산서구 대화동 1972-3	경기도 고양시 일산서구 송포로113번길 19-12 (대화동)	20170324	20100126	송포로 시점에서 1130m에 위치 한 도로

고양시 도로명주소 폐지고시 조서

연번	도로명주소		도로명주소폐지일		법정동		비고
	도로명주소	도로명주소	폐지 사유	폐지 일자	법정동	비고	
1	경기도 고양시 덕양구 중고개길 76	2017. 3. 24.	신축으로 인한 건물 멸실	2011. 7. 29	지축동		
2	경기도 고양시 덕양구 대양로285번길 61	2017. 3. 24.	신축으로 인한 건물 멸실	2011. 7. 29	고양동		
3	경기도 고양시 일산서구 경의로 835-10	2017. 3. 24	신축으로 인한 건물 멸실	2011. 7. 29	덕이동		
4	경기도 고양시 일산동구 고양대로 1143	2017. 3. 24	신축으로 인한 건물 멸실	2011. 7. 29	식사동		
5	경기도 고양시 일산동구 무궁화로 370	2017. 3. 24	신축으로 인한 건물 멸실	2014. 5. 30	식사동		
6	경기도 고양시 일산동구 공릉천로 7	2017. 3. 24	신축으로 인한 건물 멸실	2011. 7. 29	사리현동		

운행정지명령 자동차 공고

자동차 소유자가 자동차 운행정지 요청서를 제출한 자동차에 대하여 「자동차관리법」 제24조의2(자동차의 운행정지 등) 및 동 시행규칙 제22조(운행정지명령 대상 자동차의 확인), 제23조(운행정지에 관한 동의·요청 등) 규정에 의거하여 운행정지명령을 하였음을 공고합니다.

1. 공고명칭 : 운행정지명령 자동차 공고
2. 공고기간 : 2017.03.24. ~ 2017.04.08.(16일간)
3. 공고대상 : “운행정지명령 자동차 현황” 참조
4. 공고내용

자동차관리법 제24조의2에 따라 운행정지명령 받은 차량을 운행하다 적발 될 경우 자동차관리법 제81조 및 제82조 규정에 의거 1년 이하의 징역 또는 1천만원 이하의 벌금에 처해질 수 있음을 알려드립니다.

※ 기타 의문 사항은 고양시차량등록사업소 특별사법경찰2팀 (☎031-8075-4773)으로 문의하여 주시기 바랍니다.

붙임 : 운행정지명령 자동차 현황 1부.

2017. 03. 24.

고양시차량등록사업소장

운행정지명령 자동차 현황

연번	자동차등록번호	차명	차대번호	운행정지명령 사 유	운행정지명령일자	비 고
1	95무8009	프레지오	KN3HNS5331K083705	소유자 신청	2017.03.14.	
2	09구1831	싼타페(SANTAFE)	KMHSD81VP3U470162	소유자 신청	2017.03.15.	
3	친남80가2899	포터슈퍼캡	KMFFA17XPNU267755	소유자 신청	2017.03.15.	
4	14나0173	SM6	KNMA4C2BMGP024239	소유자 신청	2017.03.17.	
5	20로9476	K7	KNALM416BDA106551	소유자 신청	2017.03.21.	