스마트도서관 당신의 점수는?

고양시가 펼치는 정책, 시민들은 어떻게 생각할까? 어떻게 해야 더 좋은 정책으로 개선할 수 있을까? 시민들이 보내주시는 달콤 쌉싸름한 100% 리얼 정책 사용 후기! 이번호에는 스마트도서관에 대한 사용후기를 게재합니다.

What? 365일 도서대출과 반납이 가능한 무인 자동화 도서서비스

Where? 화정역, 삼송역, 지축역, 일산역, 주엽역, 대화역, 고양시청 7개 스마트도서관 운영 중

How?
- 코로나19 시대 비대면 도서관 안심서비스
- 고양시민 1인당 2권 대출 가능(14일간)

정책 사용 후기 고양시 정책의 ★별점은 몇 개?

고양 '책' 읽기

화사랑을 아시나요?

화사랑은 문인 기형도, 김소진이 사랑했고 80년대 청년 대학생들의 진한 추억이 남겨져 있는 백마역의 청년주점이다. 대학생을 비롯하여 음악인, 문인이 가장 많이 찾는 청춘과 낭만의 장소이자 교외선을 타고 근교를 찾는 연인들의 데이트 명소였다. 강산에, 윤도현 등 가수들도 이곳에서 꿈을 키웠다.

추억의 랜드마크와도 같은 '화사랑'이 복원된다. 2020년판 화사랑은 추억과 뉴트로 감성 충전소로 재탄생된다. 2016년 영업을 중단했으나 고양시는 민선7기 2주년을 맞아 이곳이 지닌 상징성을 보존하고자 건물주를 설득해 올해 1월 건물을 매입했고 리모델링을 진행 중이다.

80년대부터 보존되어 온 70여권 5,000여쪽의 방명록과 CD 및 LP 2,000여장을 데이터화 하여 시민 누구나 공유할 수 있도록 백마 화사랑 홈페이지도 구축했다. (www.hwasarang.net)
화사랑은 12월부터 숲속 인문학 강좌, 라이브공연 등 알찬 프로그램과 함께 아마추어 동아리가 꿈을 키우는 공간이자 카페로 방문객을 맞이할 계획이다.

〈반가운 소식 하나 더!〉

고양시는 화사랑을 중심으로 경의선 백마역 일대에 추억과 레트로 감성을 담아 시민들에게 되돌려주는 '경의선 프로젝트'를 추진 중이다. 백마역부터 풍산역 · 일산역 일대에 펼쳐질 '걷고 싶은 거리'는 과거와 현재가 어우러지는 '색다른 청춘 문화공간'으로 탈바꿈할 예정이다.

화사랑으로 모여라

금동원

신촌역에서 출발하는 순환교외선을 타고
백마역에 내리면 그곳엔 화사랑이 있다
시간은 먼지처럼 쌓여 나는 과거가 되었지만
사랑하고 노래하던 우리는 여전히 그곳에 살아있다
색 바랜 청바지에 통기타
웃음과 휘파람 소리만으로 세상을 껴안고
입 맞추며 겁 없이 달려가던 설렘이 있는 곳
청춘은 가고 없지만
사랑도 수줍음도 노래도
흑백사진 속 그녀처럼
거기 그대로 우리를 기다리고 있다

(중략)

화사랑으로 모여라
반드시 백마역에 내려 걸어서 오자
서리 앉은 머리카락도 주름진 미소도 모두 버리고
청바지에 달랑 기차표 한장만 가지고 오너라
푸르렀던 날 가슴에 꼬옥 품고 화사랑에서 만나자

고양소식 별책부록

2020 고양 어워드(Award)
02 안전한 일賞 / 신기한 상賞
03 풍족한 밥賞 / 따뜻한 세賞 / 놀라운 비賞

우린, 이렇게 좋은 고양에 산다
04 고양이 확 바뀐다_자족편
06 고양이 확 살아난다_환경편

정책 언박싱(Unboxing)
07 일산호수공원 호수초록길 능곡 1904 새단장 스토리

정책사용후기 / 고양 '책' 읽기
08 스마트도서관 화사랑을 아시나요?

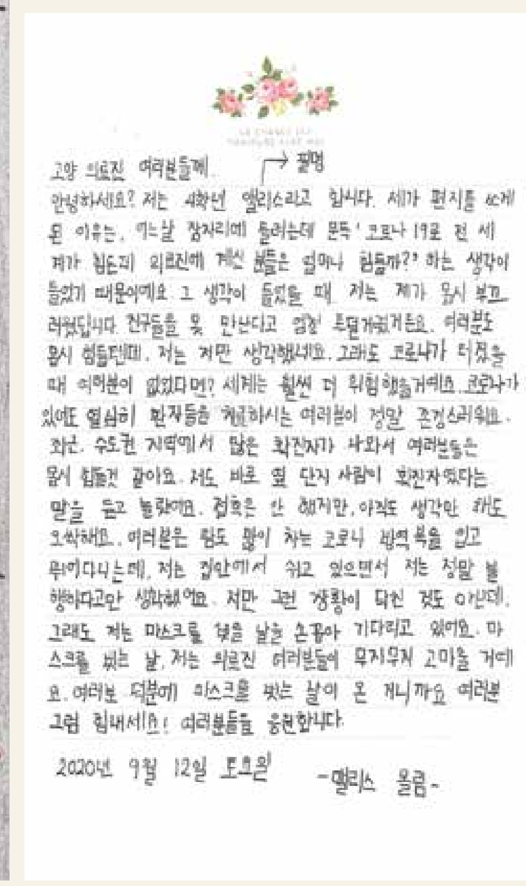
고양 의료진 여러분들께. → 필명
안녕하세요? 저는 4학년 앨리스라고 합니다. 제가 편지를 쓰게 된 이유는, 어느날 잠자리에 들려는데 문득 '코로나 19로 전 세계가 힘든데 의료진에 계신 분들은 얼마나 힘들까?' 하는 생각이 들었기 때문이에요. 그 생각이 들었을 때 저는 제가 몹시 부끄러웠답니다. 친구들을 못 만난다고 엄청 투덜거렸거든요. 여러분도 몹시 힘들텐데. 저는 저만 생각했네요. 그래도 코로나가 터졌을 때 여러분이 없었다면? 세계는 훨씬 더 위험했을거에요. 코로나가 있어도 열심히 환자들을 케어하시는 여러분이 정말 존경스러워요. 최근, 수도권 지역에서 많은 확진자가 나와서 여러분들은 몹시 힘들것 같아요. 저도 바로 옆 단지 사람이 확진자였다는 말을 듣고 놀랐어요. 접촉은 안 했지만, 아직도 생각만 해도 오싹해요. 여러분은 힘도 많이 드는 코로나 방역복을 입고 뛰어다니는데, 저는 집안에서 쉬고 있으면서 저는 정말 불행하다고만 생각했어요. 저만 그런 상황이 닥친 것도 아닌데. 그래도 저는 마스크를 벗을 날을 손꼽아 기다리고 있어요. 마스크를 벗는 날, 저는 의료진 여러분들에 무지무지 고마울 거에요. 여러분 덕분에 마스크를 벗는 날이 온 거니까요 여러분 그럼 힘내세요! 여러분들을 응원합니다
2020년 9월 12일 토요일 -앨리스 올림-

| 그림 설명 | 고양예고 학생들의 그림입니다. 코로나19를 이겨내는 리틀빅히어로즈, 고양시민들의 모습을 그렸습니다.
| 편지 설명 | 고양시의 앨리스 어린이가 고양 의료진분들께 보낸 편지입니다.

고양시

고양의 한 해를 빛낸 최고의 그랑프리는?

다사다난이란 말이 올해만큼 어울렸던 적이 있었을까요?
전에 없던 신종 바이러스 감염증(코로나19)는 우리 일상을 송두리째 바꿔놓았습니다.
변화에 대응하며 함께 노력해 온 이모저모, 고양시가 지나온 2020년 한해를 돌아봅니다.

안전한 일賞

"지켜줘서 고마워요~"

고양시 안심행정 서비스

❶ 고양을 넘어 세계 표준이 되다. 고양 안심카(Car) 선별진료소

2월부터 코로나19 확진환자가 본격적으로 늘면서 선별진료소에 대기하는 시민들은 물론 의료진까지 감염에 노출될 수 있는 상황이 벌어졌다. 보다 안전한 방법이 없을까? 깊은 고민 끝에 차에서 내리지 않고 접수, 문진, 검체 채취가 가능한 드라이브 스루형 진료소, 일명 고양 안심카(Car) 선별진료소가 탄생했다. **아이디어를 내고 현실이 되기까지 걸린 시간은 단 3일! 검사 시간은 단 10분!** 고양에서 시작된 드라이브 스루 검진은 이제 전국을 넘어 세계적 방역 모델로 자리매김했다. 고양 안심카(Car)는 창의적이고 과감한 시도를 인정받아 **행정안전부 · 인사혁신처 주관 '2020년 적극행정 경진대회'에서 대통령상을 수상**했다.

비하인드 스토리

안심카 선별진료소의 장소는 주교제1공영주차장으로 결정됐다. 문제는 주차장을 가득 메운 60대의 차량이었다. 고심하던 그때, 고양도시관리공사 사장님의 한 마디. "내가 책임질 테니 차 빼!" 견인도 불사한 전략으로 3시간 만에 차량을 모두 빼고 하루 만에 설치를 완료, 다음날부터 검사가 시작됐다. – 고양시 기획담당관

❷ 국내 최초, 진화하는 출입관리! 고양 안심콜 출입관리 시스템

코로나19로 발열체크와 출입관리는 필수가 됐다. 그런데 수기 명부 작성은 개인정보보호에 취약하고 QR코드는 어르신들이 사용하기 어려웠다. 문제 해결을 위해 고양시가 전국 최초로 도입한 것이 바로 고양시 안심콜 출입관리 시스템! 지정된 번호로 전화를 걸면 방문일시 등 기록이 저장되고, 4주 뒤 자동 삭제된다. **개인정보보호 문제, 정보취약계층의 불편함을 한번에 해결**한 것이다.

비하인드 스토리

'안심콜'아이디어는 개인정보동의 여부를 확인할 수 없다는 점이 문제였다. 떨리는 마음으로 개인정보보호위원회에 전화를 걸었고, 예상 밖의 대답을 얻었다. "문제 없습니다! 정보 유출도 없고, 저희가 고민하던 문제를 한방에 해결할 수 있네요!"혁신적인 아이디어라는 답변과 함께 중대본에 이어 총리실까지 보고가 이뤄지면서 전국으로 퍼져나갔다.
– 고양시 소상공인지원과

신기한 상賞

"이것이 기술이고양"

고양아쿠아특수촬영스튜디오, (구)삼송초교 부지

❶ 아카데미시상식 4관왕, 영화 기생충 촬영 장소! 고양아쿠아특수촬영스튜디오

올해 2월, 기생충은 한국 영화 최초로 제92회 아카데미시상식 각본상, 감독상 등 4개 부문을 휩쓰는 기염을 토했다. **극중 등장하는 기택(송강호 분)의 반지하 집과 주변 동네가 고양아쿠아특수촬영스튜디오에서 촬영됐다.** 덕양구 오금동에 위치한 스튜디오는 작년 10월말 실내수조와 실내스튜디오를 구비한 복합형 실내특수촬영장으로 업그레이드되었으며, 국내 최고 수준의 촬영시설과 인프라를 자랑한다.

❷ 혁신산업과 청년창업 공간으로 탈바꿈하다. (구)삼송초교 부지

2014년 폐교 후 **장기간 방치되어 온 (구)삼송초등학교 부지가 혁신산업과 청년창업공간으로 재탄생한다.** 올해 8월, 국유재산정책 심의위원회에서 삼송동 62번지 일원 2만 8천㎡(8500평) 부지가 선도 사업지 중 하나로 선정된 것이다. 이 사업은 총 사업비 650억 원이 투입되며 2024년에 착공해 2026년에 마무리될 예정이다. 잠들었던 부지가 변화의 새로운 날개를 달았다.

풍족한 밥賞

"코로나 경제 위기, 함께 이겨내요"

고양시위기극복지원금, 고양알바6000

❶ 조금이라도 더 빨리! 고양시 위기극복지원금 4월 14일부터 지급 개시

고양시는 생활안정과 지역경제 활성화를 위해 위기극복지원금을 4월 14일부터 39개소 동 행정복지센터에서 일제히 지급했다. 시민 전체를 대상으로 1인당 5만원씩 지급하되, **전국 최초로 신청 즉시 수령해 바로 쓸 수 있는 선불카드 형태를 도입하여 호평**을 받았다. 이 과정에서 철저한 방역수칙 준수는 물론, 가구별로 날짜를 지정해 순차적으로 지급받을 수 있도록 하여 혼선을 방지했다.

❷ 고양시 일자리기금 100억 원 효과 톡톡, 고양알바100에서 고양알바6000까지

코로나19로 경기침체가 장기화되면서 시간제 아르바이트나 프리랜서도 직격탄을 맞았다. 3월, 고양알바 100명을 목표로 진행됐던 사업은 신청자가 대거 몰리면서 7월부터 고양알바 6000으로 대폭 확대되었다. 고양알바 요원은 발열체크, 정부재난지원금도우미, 도서택배, 고양시청 데이터베이스(DB) 구축 등의 업무를 맡았다. **이 사업의 원동력은 지난해 경제 위기 대응을 위해 편성한 일자리기금 100억 원**이었다. 코로나 상황에서 일자리기금이 그 효과를 제대로 거뒀다.

따뜻한 세賞

"당신이 있어 따뜻해요~"

더불어 함께 사는 고양시

경비원 갑질 방지 조례, 한시적 양육비지원 조례 제정 등

고양시는 전국 최초로 **'공동주택 경비원 인권증진에 관한 조례', '한시적 양육비 지원에 관한 조례'를 제정**했다. 아파트 경비원의 인권을 보호하고, 양육비 채무자로부터 양육비를 받지 못하는 이혼가정에 양육비를 지원하는 것이 내용이다. 대학생의 교육비 부담을 덜어주기 위한 **'반값등록금 지원 조례'**와 노동자를 세심히 살피는 **'배달종사자 안전 및 건강증진 조례', '노동 취약계층 유급병가 지원 조례'**도 준비 중이다. 올해부터 모든 출산가정에 출생아 수에 상관없이 출산지원금 70만원을 지급하고, 장애인직업재활시설을 이용하는 장애인들에게 근로장려금을 지급하는 등 더불어 행복한 고양시를 만들기 위한 따뜻한 행정은 계속된다.

놀라운 비賞

"오늘보다 기대되는 내일"

WT세계태권도품새선수권대회 및 세계태권도연맹본부 유치

대한민국 고양시에서 울려 퍼지는 쩌렁쩌렁 힘찬 기합

대한민국의 국기이자 세계인이 사랑하는 스포츠 태권도. 세계태권도품새선수권대회가 2006년 서울, 2007년 인천 이후 15년 만에 2022년 4월 고양시에서 개최된다. 국내에서는 세 번째이다. 2022년 세계태권도품새선수권대회는 70여개국 2000여명의 선수단을 비롯해 국내외 관계자 5000여명이 참가하여 메머드급으로 치러진다. 이어 올해 11월, 국제올림픽위원회(IOC) 산하 경기단체이자 올림픽 종목인 태권도를 총괄하는 세계태권도연맹 본부 유치에 성공했다. **고양시가 명실상부한 태권도의 '심장'이 된 것이다.**

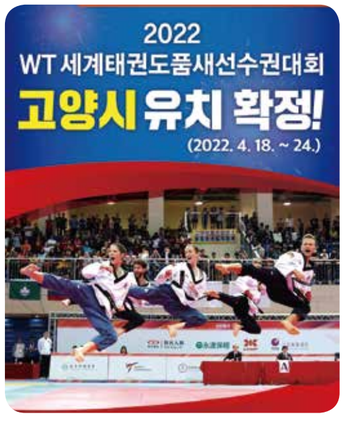

고양이 확 바뀐다!

고양 일산테크노밸리, CJ라이브시티, 킨텍스 제3전시장, 성사혁신지구를 아시나요?
고양의 미래가 시작되는 꿈의 무대입니다. 웅크려 있던 고양의 숙원 사업이 드디어 기지개를 켭니다.
현실로 성큼 다가온 새로운 미래! 365일 깨어있는 '자족도시 고양'을 향한 비상, 바로 지금 시작됩니다.

고양 뉴딜 1번지

① 고양 일산테크노밸리

위 치 : 일산서구 대화동, 법곳동 일원 (85만㎡)

내 용 :
- VR/AR 콘텐츠산업, IT융합의료기술 등 고양시 4차 혁명의 메카로 부상
- 고양시 최초 도시첨단산업단지 지정, 기업유치 경쟁력 확보
- 유니콘 기업 · 앵커기업 등 1,900여개 기업 유치, 18,000여명 고용효과, 1조 6천억원 신규투자효과

한줄정리 NOW
판교테크노밸리, 긴장해~
- 2020년 6월 행정안전부 중앙투자심사 통과로 행정절차 완료
- 계획보다 2년 앞서 사업비 1천억원 전액 마련
- 2021년 하반기 착공

K-POP 미래 성지

② CJ라이브시티

위 치 : 일산동구 장항동 (30만㎡)

내 용 :
- 국내 최대 규모인 4만 2천석 규모 아레나(대형 공연장) 건립
- K-컨텐츠를 VR · AR(증강,가상현실)로 즐기는 미래형 놀이공간 탄생
- 10년간 경제효과 25조원, 17만 명 고용효과

한줄정리 NOW
K-POP 매니아들, CJ라이브시티 아레나로 모두 모여!
- 2020년 10월 건축심의 통과
- 2021년 상반기 착공

아시아 6위, 세계 20위 글로벌 전시장으로 !

③ 킨텍스 제3전시장

위 치 : 킨텍스 1,2전시장 측면 (18만㎡, 전시 규모 7만㎡)

내 용 :
- 기초지자체 최초로 정부 '국제회의 복합지구' 지정 (킨텍스 일대 210만㎡)
- 경제효과 3조 1천억원, 1만 4천명 고용효과

한줄정리 NOW
세계의 전시 트렌드는 고양 킨텍스로 통한다
- 준비 4년 만에 기획재정부 예비타당성 조사 통과로 건립 확정
- 건립부지 및 사업비 62% 확보
- 2021년 9월 착공

방송영상의 무한 가능성

④ 경기 고양 방송영상밸리

위 치 : 일산동구 장항동 일원 (70만㎡)

내 용 :
- 방송 · 영상 · 문화 클러스터 조성으로 신성장거점 구축
- 경제효과 4조원, 3만여개 고용창출

한줄정리 NOW
방송영상계의 빅뱅이 고양에서 시작된다!
- 2023년 완공 목표로 협약 완료

새로운 활력

⑤ 경기도 3개 공공기관 이전 확정

위 치 : 고양관광문화단지 내

내 용 : 경기문화재단, 경기관광공사, 경기도 평생교육진흥원 일부 이전 확정

한줄정리 NOW
경기도 서북부 문화·예술·교육의 허브는 어디? 고양시!
- 2024년까지 고양으로 이전

환경과 공존하는 청정 주거단지

⑨ 고양 창릉 3기 신도시

위 치 : 덕양구 원흥동, 도내동 (821만㎡, 38,000호)

내 용 :
- 자족용지 40만평에 기업 성장 발판 마련, 310만㎡의 공원 · 녹지 · 호수 공원 조성
- 고양선 전철 등 전체 사업비의 20%인 2조원을 광역교통개선대책에 투입

한줄정리 NOW
살기 좋은 고양 창릉 3기 신도시, 기대해~
- 2020년 3월 공공주택지구 지정 고시
- 2020년 8월 도시기본구상 국제공모 선정
- 2021년 사전 청약 예정

고양시 새로운 100년은 여기서부터

⑧ 고양시 신청사

위 치 : 덕양구 주교동 일원 (2만㎡ 이상)

내 용 :
- 저예산 고효율의 실용적인 공공청사
- 친환경, 미래지향적 공간구성
- 고양시 새로운 랜드마크 역할

한줄정리 NOW
고양 신청사에서 원스톱행정서비스 누린다!
- 신청사 건립기금 1,000억원 확보
- 2020년 5월 신청사 입지 최종 선정(주교 제1공영주차장 일원)

⑦

일자리와 도시재생 두 마리 토끼 잡는다

성사 혁신지구 (국가시범지구)

위 치 : 덕양구 성사동 (12,355㎡, 성사1동 행정복지센터 및 원당공영주차장 부지)

내 용 :
- 30년이 경과된 성사1동 행정복지센터와 원당공영주차장 부지를 활용, 주거 · 기업 · 공공행정 · 생활SOC · 상업시설 · 공영주차장 등이 복합된 시설(약 99,836㎡)로 개발
- 청취다방 · 28청춘창업소 · 창릉3기신도시 내 청년창업센터 등과 연계해, 서울 인근 창업을 꿈꾸는 청년들까지 끌어들일 수 있는 거대한 청년정책 요람으로 조성

한줄정리 NOW
국가시범지구 1호 등극! 도시재생, 따라올 테면 따라와 봐~
- 전국 4곳 도시재생 국가시범지구 중 가장 먼저 올해 12월 착공
- 총 사업비 2900억 원
- 2024년 완공 목표

⑥

다시 피어나는 구도심

전국 최다 도시재생 뉴딜사업 유치

위 치 : 화전, 능곡, 삼송, 원당, 일산 5개 지역

내 용 : 드론센터 기반으로 상권 활성화하는 화전, 능곡역 리모델링으로 토당 문화플랫폼 조성한 능곡, 고양 뉴딜 집수리 대표 삼송, 일산역 주변을 활성화시키는 일산, 안전마을조성사업 나서는 원당

한줄정리 NOW
도시재생으로 구도심에 새바람이 분다~
- 국도비 500억 확보 및 추진 중

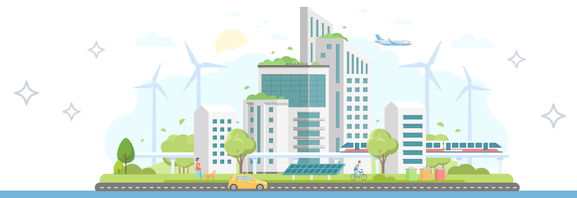

고양이 확 살아난다!

인류 생존을 위한 기온 상승의 마지노선을 아시나요? 1.5℃입니다. 지구온난화로 인해 기후변화에 대한 위기감이 날로 높아지는 가운데, 고양시는 누구보다 먼저, 기후변화 위기에 대응하는 한걸음을 내딛었습니다. 대한민국을 넘어 세계와 함께하는 고양시의 전 지구적 연대와 노력, 한번 살펴볼까요?

탄소중립도시를 향한 한 걸음, COP 28 유치에 나섭니다

- ▶ **'유엔기후변화협약 제28차 당사국총회(COP28)' 유치에 총력**
- ▶ **기후변화대응 조례 제정 및 '파리기후협약' 이행 위한 환경정책 수립**
  - 2030년까지 탄소 30% 절감하는 92개 세부사업 선정
- ▶ **기후위기 비상상황 선포식, 제1회 고양시 기후위기 대응 대도시 포럼 개최**
- ▶ **「고양시 녹색건축물 조성 지원 조례」 일부 개정**
  - 저탄소 녹색도시 고양 실현을 위한 녹색건축 공동 선언
- ▶ **일산테크노밸리 등 대규모 공공개발 시 녹색건축물 조성, LH와 협약**
  - 향동지구 내 태양열에너지 활용한 '탄소저감 청정단지' 첫 조성

나무 20만 그루가 늘어났습니다

- ▶ **전국 최초 나무권리선언 선포**
  - 가로수 2열심기 의무화 등 공공수목 관리 원칙 마련
- ▶ **하천 나무 식재, 푸른 숲 100리길 조성**
  - 대장천 · 도촌천 · 공릉천 · 창릉천 · 향동천 · 장월평천 40㎞ 조성 (12만 그루)
- ▶ **없어질 위기에 놓인 '장기미집행공원' 7곳 되살리기에 착수**
  - 4개소(토당1, 탄현, 관산, 자전거) 공원은 난개발 막기 위해 자연녹지지역으로 토지매입 추진 중
  - 3개소(행주산성, 대덕, 화정) 공원은 창릉지구 GB 훼손지복구사업으로 추진
- ▶ **생태계의 보고, 장항습지! 세계적 '람사르습지'로 등록 추진**

신재생에너지 설치량이 7배, 미세먼지 예산이 4배 늘었습니다

- ▶ **신재생에너지 설치량 7배 확대**
  - 주차장 · 공공기관, 주택 미니태양광, 시민 햇빛발전소 등 생활 속 소규모 발전
- ▶ **미세먼지 예산 4배 확대**
  - 친환경차량 보급량 4배 증가, 도로먼지 제거 '쿨링&클린로드'
- ▶ **저공해자동차 보급 및 전기차 충천소 확대**
  - 2024년까지 1만대 이상의 저공해 차량 제공
  - 개방형 급속충전시설 매년 확대 (환경부 · 경기도 · 한국전력 요청)

2019 대한민국 녹색기후상
행정안전부장관상

2020 제9회 그린시티 (환경관리 우수 자치단체)
환경부장관상

정책 언박싱 (Unboxing)

고양시의 특별한 정책을 선정해 이해하기 쉽게 알려드립니다.

정책 언박싱 1

일산문화공원~일산호수공원 녹지축 연결 **'호수초록길' 탄생**

호수공원 가는 길, 호수초록길로 다시 태어납니다

현재 호수공원 가는 길

호수초록길 개념도

고양시의 오아시스, **일산호수공원**에 가보셨나요?

일산호수공원은 고양시의 센트럴파크 같은 곳이에요. 봄의 고양국제꽃박람회와 가을의 고양호수예술축제는 물론 약 9만평의 호수, 메타세콰이아길, 노래하는 분수대 등 볼거리, 즐길거리가 가득하죠. 지금까지 호수공원에 가려면 차량들로 복잡한 왕복 6차선의 호수로를 건너야 했지만, 더 이상 그럴 필요가 없게 됐습니다. '호수초록길'이 탄생하기 때문이죠.

새롭게 탄생할 **'호수초록길'**, 미리 걸어볼까요?

일산문화공원과 일산호수공원 한울광장을 잇는 대형 보행통로가 생깁니다. 폭 60m, 길이 152m 호수공원의 넓고 긴 육교는 완만한 경사를 이뤄 어르신이나 아가들은 물론 누구나 편안하게 걸을 수 있도록 설계됩니다. 가장 중요한 핵심 포인트는 바로 초록! 꽃과 나무로 가득한 녹지공원으로 꾸며진답니다. '호수초록길'은 2021년 7월 공사를 시작해서 2022년 2월 완공을 목표로 하고 있어요. 싱그런 녹음을 만끽하며 걸어서 호수공원까지. 일산호수공원이 세계적인 명소로 발돋움할 날이 멀지 않은 것 같습니다.

정책 들여다보기

고양 녹지축 사업이란?

녹지를 확대하고 연결해 생태환경을 강화하고 더 살기 좋은 고양을 만들기 위해 시행하는 사업입니다. 고양 하천 푸른숲길 100리 조성, 일산호수공원 녹지축 연결, 서해안 녹지벨트 조성, 도심숲 조성, 둘레길 확장, 장기미집행 도시공원 조성 등 다양한 사업을 추진하고 있습니다.

정책 언박싱 2

응답하라 능곡 1904

교외선의 추억이 담긴 경의선 능곡역의 구(舊)역사, **'능곡1904'**

서울교외선, 들어보셨나요? 의정부에서 고양을 거쳐 서울을 잇는 중요한 교통수단이었지요. 세월이 흐르고 이용객이 줄며 개통 42년만인 2004년 운영이 중단되었고, 교외선은 추억으로 사라졌습니다. 서울교외선의 마지막 종착지였던 능곡역. 애환과 추억을 품은 구(舊) 능곡역사가 '능곡1904'로 다시 태어났습니다. 구 능곡역사의 단청 모양 지붕을 비롯해 기둥의 단청 문양, 창틀, 조명 등을 보존해 리모델링했습니다. 새롭게 단장한 능곡역은 '토당문화플랫폼'으로 문화복합거점 역할을 하게 되는데요, 전시 및 문화공간, 교육장, 카페, 공유부엌, 체험공방 등을 운영할 예정입니다.

1970년대 능곡역

능곡역 주변은 **어떻게 변할까요?**

50년 가까이 이어온 능곡전통시장은 점차 상권이 주춤해졌고 70여 개의 점포만 명맥을 유지하고 있는 상황이었지요. 하지만 상인과 주민들의 지속적인 노력 끝에 도시재생 지역으로 선정되었습니다. 2020년부터 2022년까지 사업비 3.7억 원을 들여 도로와 시설물을 정비하고 걷고 싶은 거리를 조성한답니다. 확 달라질 능곡역과 능곡전통시장의 변신, 벌써부터 기대됩니다.

2020년 능곡역

정책 들여다보기

도시재생사업이란?

도시재생은 전면 철거와 신축의 도시개발을 벗어나 마을 하나하나가 되살아나는 '재생'의 방식으로 쇠퇴한 지역의 경제 · 사회 · 문화를 활성화시키는 것을 말합니다. 고양시는 전국 최다 5개 지역(화전, 능곡, 삼송, 원당, 일산)에 '정부 도시재생 뉴딜사업'을 진행하고 있습니다.